Муниципальное общеобразовательное учреждение
«Килачевская средняя общеобразовательная школа»

Рассмотрено: на совете обучающихся Протокол №____от_____	Принято: на педагогическом совете Протокол №____от_____	Утверждено Протоколом директора МОУ «Килачевская СОШ» №____ от_____ А.В.Евдокимова

Паспорт
детской организации
«Улыбка»
Муниципального общеобразовательного учреждения
«Килачевская средняя общеобразовательная школа»

Составитель:
Трофимова Галина
Рашидовна,
руководитель школьной
детской
организации «Улыбка»,
старший вожатый.

Содержание

I. Паспорт школьной детской организации «Улыбка»……....стр. 4

II. Устав школьной детской организации «Улыбка»

1. Общее положение……...стр. 6
2. Цель деятельности школьной детской организации «Улыбка»…….стр. 6
3. Права и обязанности членов школьной детской организации «Улыбка»……..стр.6
4. Внесение изменений и дополнений в Устав школьной детской организации «Улыбка»……...стр.7
5. Прекращение деятельности школьной детской организации «Улыбка»……..стр.8

III. Самоуправление……стр.9

1. Органы самоуправления……..стр.9
2. Система органов самоуправления общешкольного ученического самоуправления Демократическое государство «Улыбка»…….стр.10
3. Методы обучения……...стр.12
4. Выборы президента и администрации общественного ученического самоуправления Демократическое государство «Улыбка»…….стр.13
5. Положение о выборах президента общешкольного ученического самоуправления Демократического государства «Улыбка»…….стр.14

IV. Летопись школьной детской организации «Улыбка»……..стр.15

V. Символика школьной детской организации «Улыбка»……...стр.17

1. Гимн……стр.17
2. Эмблема ……..стр.17
3. Галстук……..стр.18
4. Флаг ……...….стр.18
5. Девиз ……..…..стр.18
6. Кредо ……..….стр.18
7. Работа по направлениям школьной детской организации «Улыбка»……стр.19
8. Волонтёрское движение в школьной детской организации «Улыбка»……стр.20

VI. Структура школьной детской организации «Улыбка»……....стр.21

VII. Взаимодействие школьной детской организации «Улыбка» с различными социальными партнёрами…….стр.22
VIII. Работа пресс-центра школьной детской организации «Улыбка»……..стр.23
IX. Используемая литература……...стр.24
X. Интернет-ресурсы……..….стр.24
XI. Приложения……..стр.25
1. Приложение №1 Сведения об агитбригаде «ГИБДД» ……...стр.25
2. Приложение №2 Сведения о волонтёрском отряде «Сердце Урала» ……....стр. 27
3. Приложение №3 Сведения об экологическом отряде «Эко 21века»……...стр.29
4. Приложение №4 Сведения о военно-патриотическом отряде «Армии сыны»…..…….стр.31
5. Приложение №5 Сведения о спортивном отряде «Орион» …..……..стр. 32
6. Приложение № 6 Сведения об отряде юных пожарных «Огнеборцы»……..стр. 33
7. Приложение № 7 Положение о конкурсе «Лучший классный уголок»…….стр. 34
8. Приложение №8 Положение о конкурсе «Класс года»……...стр.36
9. Приложение № 9 Положение о конкурсе «Ученик года»……стр.38
10. Приложение №10 Положение о газете «Школьный вестник»……стр.40
11. Приложение № 11 Положение о школьном медиаканале «Калач ТВ»……..……..стр.44

К паспорту отдельно прилагаются следующие документы:

1. Программа, по которой ведётся работа школьной детской организации «Улыбка».
2. План школьной детской организации «Улыбка» на новый учебный год.
3. Участие в конкурсах различного уровня активистов школьной детской организации «Улыбка» за прошедшие 5 лет.
4. Анализ реализации плана школьной детской организации «Улыбка» за прошедший учебный год.
5. Грамоты.

I. Паспорт школьной детской организации «Улыбка».

Полное наименование школьной детской организации	Школьная детская организация «Улыбка»
Адрес школьной детской организации	623822 Свердловская область, Ирбитский район, село Килачевское, улица Ленина, дом 36 – б.
Руководитель школьной детской организации, должность	Трофимова Галина Рашидовна, старший вожатый
Дата создания школьной детской организации	15 сентября 1994 года
Состав учредителей	1. Евдокимова Анна Васильевна – директор школы, 2. Холодник Татьяна Павловна – заместитель директора по воспитательной работе, 3. Максимова Ольга Геннадьевна – заместитель директора по учебно-воспитательной работе, 4. Носкова Ольга Андреевна – заместитель директора по учебно-воспитательной работе, 5. Коновалова Изольда Васильевна – педагог-организатор, 6. Холодник Елена Анатольевна – педагог-организатор
Адрес электронной почты	kil.school66@mail.ru
Сайт	www.kilachevschool.uoirbitmo.ru
Телефон	83435532730

Общая численность учащихся в учебном заведении:

I ступень (1-4 классы) – 90 человек,

IIступень (5-7 классы) – 90 человек,

III ступень (8-11 классы) – 80 человек,

Всего - 261 обучающихся.

Количество классов в учебном заведении:

I ступень (1-4 классы) – 5,

II ступень (5-7 классы) – 5,

III ступень (8-11 классы) – 4,

Классы коррекции:

I ступень (1-4 класс) - 1

II ступень (5-7 классы) – 1,
III ступень (8-10 классы) - 2.

Возраст членов школьной детской организации:

I ступень (1-4 классы) – от 8 до 10 лет,
II ступень (5-7 классы) – от 10 до 13 лет,
III ступень (8-11 классы) – от 13 до 17 лет.

Количество детей в школьной детской организации:

I ступень (1-4 классы) – 90 человек,
II ступень (5-7 классы) – 90 человек,
III ступень (8-11 классы) – 80 человек.

Количество отрядов:

I ступень (1-4 классы) – 6,
II ступень (5-7 классы) – 6,
III ступень (8-11 классы) – 6.

Охват детей детским движением – 100%.

Школьная детская организация «Улыбка» является субъектом районной детской организации «Ювента»

II. Устав школьной детской организации «Улыбка».

1. Общее положение

1.1. Школьная детская организация «Улыбка» - добровольная, независимая, самоуправляемая организация, действующая на базе муниципального общего образовательного учреждения «Килачевская средняя общеобразовательная школа» Ирбитского района, Свердловской области.

1.2. Школьная детская организация «Улыбка» осуществляет свою деятельность на основании Устава школьной детской организации и в пределах школы.

1.3. Школьная детская организация «Улыбка» действует в соответствии с Конвенцией ООН о правах ребёнка, Конституции РФ, федерального закона «Об общественных объединениях».

1.4. Полное наименование школьной детской организации – «Улыбка»

1.5. Местонахождение: Свердловская область, Ирбитский район, село Килачевское, улица Ленина, 36 – б.

2. Цель деятельности школьной детской организации «Улыбка»

2.1. Целью деятельности школьной детской организации «Улыбка» является: развитие детского движения направленного в интересах детей и общества.

2.2. Для достижения указанной цели школьная детская организация «Улыбка» осуществляет следующие виды деятельности:

- взаимодействует с районной детской организацией «Ювента»;
- участвует в реализации программ, по вопросам защиты прав и интересов детей и подростков;
- участвует в реализации программ, проектов по развитию детского движения;
- организует и проводит различные мероприятия для удовлетворения духовных запросов членов организации и приобщения их к общественной жизни.

3. Права и обязанности членов школьной детской организации «Улыбка»

3.1. Для осуществления уставных целей школьная детская организация «Улыбка» имеет право:

- свободно распространять информацию о своей деятельности;

- выступать с инициативой по вопросам современной деятельности детских организаций по разным вопросам общественной жизни;
- представлять и защищать свои права, законные интересы своих членов;
- устанавливать связь с другими организациями, объединениями в пределах района и области;
- принимать в члены детской организации, заслушивать их отчёты.

3.2. Школьная детская организация «Улыбка» обязана:
- соблюдать законодательство РФ, нормы предусмотренные данным Уставом;
- разрабатывать программу развития и программу деятельности детской организации;
- защищать права членов школьной детской организации «Улыбка».

3.3. Членство в школьной детской организации «Улыбка»:
- членом школьной детской организации «Улыбка» может быть любой ребёнок, который согласен с уставом и выполняет его независимо от национальности и отношения к религии;
- членство в школьной детской организации «Улыбка» прекращается добровольно, по желанию члена организации, заявившего об этом на сборе администрации школьного самоуправления Демократического государства «Улыбка».

3.4. Член школьной детской организации «Улыбка» имеет право:
- свободно войти и выйти из состава организации;
- подавать на обсуждение любые вопросы;
- избирать и быть избранным в руководящие органы школьного самоуправления;
- участвовать в проводимых организацией делах;
- получать текущую информацию о работе детской организации;
- открыто высказывать своё мнение;
- обращаться в детскую организацию за помощь в защите своих прав и интересов.

3.5. Член школьной детской организации «Улыбка» обязан:
- выполнять требования Устава;
- работать постоянно в детской организации;
- выполнять её решения.

4. Внесение изменений и дополнений в Устав школьной детской организации «Улыбка».

4.1. Предложения об изменениях и дополнениях в Устав школьной детской организации «Улыбка» могут вносить все члены детской организации. Окончательное решение по этому вопросу принимается на административном сборе школьного самоуправления Демократического государства «Улыбка», большинством голосов.

5. Прекращение деятельности школьной детской организации «Улыбка».

5.1. Прекращение деятельности школьной детской организации «Улыбка» может быть произведено путём реорганизации или ликвидации.

5.2. Решение о прекращении деятельности школьной детской организации «Улыбка» принимается на общем сборе школьного самоуправления Демократического государства «Улыбка», администрации и президента школы.

III. Самоуправление.

Школа работает над темой «Ученическое самоуправление» с 2010 года. Коллектив школы считает, что самоуправление очень актуально, так как образовательная организация должна обучать не только наукам, оно также должна научить человека быть самостоятельным, совершать добрые дела, отвечать за свои поступки, принимать решения, защищать свои права. Ученики должны приходить в такую школу, которая сможет приготовить их к жизни в изменяющихся условиях, если в школе нет самоуправления, то вряд ли она может идти в ногу со временем.

Цель: адаптация ребёнка к жизни в изменяющихся условиях, возможность проявить себя, раскрыть свои способности и познать новое, научиться общению со сверстниками, с младшими и старшими по возрасту.

Задачи:

- научить ребёнка социальным умениям, быть успешным в выбранной деятельности;
- развивать свои силы и способности;
- понимать и принимать других;
- адекватно оценивать свои силы и способности;
- контролировать себя;
- адаптироваться к социальным условиям.

Ученическое самоуправление – это школа гражданственности. Именно поэтому, сегодня важно развивать самоуправление, как управление своей деятельностью с равноправным участием обучающихся, педагогов, родителей; воспитывать обучающихся в духе свободы, личного достоинства и демократии.

Школьная детская организация «Улыбка» координирует деятельность активов детских общественных объединений и Советов ученического самоуправления.

1. Органы самоуправления:

Высшим органом школьной детской организации «Улыбка» является сбор администрации школьного самоуправления, в состав которой входят учащиеся 5-11 классов.

Администрация решает все вопросы жизни организации:

- утверждает Устав и вносит в него изменения;
- принимает программу деятельности на год;
- избирает Лидера школьной детской организации;
- готовит проекты новых «законов»;

- следит за выполнением существующих в традиций в школьной детской организации «Улыбка».

Протокол заседаний ведёт секретарь, избираемый на первом заседании нового учебного года.

2. **Система органов общешкольного ученического самоуправления Демократическое государство «Улыбка»:**

Президент

↓

Президентский совет

- Департамент культуры
- Департамент труда
- Департамент просвещения
- Департамент здоровья и спорта

Города старшего звена	**Города среднего звена**	**Города младшего звена**
• Отдел культуры • Отдел труда • Отдел просвещения • Отдел здоровья и спорта	• Отдел культуры • Отдел труда • Отдел просвещения • Отдел здоровья и спорта	• Отдел культуры • Отдел труда • Отдел просвещения • Отдел здоровья и спорта

Президент избирается из числа обучающихся 8 – 10 классов сроком на 2 календарных года путём тайного голосования педагогов, работников школы и обучающихся 5 – 11 классов. Имеет право присутствовать на Советах школы, выносить на повестку дня важные дела для самоуправления, вопросы, предложения. Несёт ответственность за деятельность всех департаментов.

Президентский совет собирается 1 раза в неделю по понедельникам во время больших перемен.

Каждый **департамент** состоит из двух-трёх активистов школы (или определённый класс), родительского комитета (помощь и контроль) и куратора из числа педагогов школы. Департамент составляет план

действий, осуществляет деятельность и отчитываются на совете за проделанную работу. Курирует работу президента и президентского совета – Холодник Т.П., заместитель директора по ВР.

Департамент культуры

Права и обязанности детей	Права и обязанности куратора	Права и обязанности родительского комитета
- участие в тематических линейках - организация праздников, конкурсов, акций - оформление школы к мероприятиям - оформление классных уголков - разработка макета школьной газеты	старший вожатый, педагог – организатор - организация мероприятий, заместитель директора по ВР – выпуск газеты «Школьный вестник»	- помощь в поиске информации для мероприятий, - помощь в проведении мероприятий, - внесение своих предложений по улучшению работы департамента

Департамент труда

Права и обязанности детей	Права и обязанности куратора	Права и обязанности родительского комитета
- проведение уборки территории во круг школы и обелисков, - озеленение школы, - помощь пенсионерам и т.п. - сохранность школьного имущества, - проведение генеральной уборки в классе (1 раз в четверть)	Заместитель директора по АХР – организация трудовых мероприятий и контроль их проведения	- помощь в проведении трудовых мероприятий - внесение своих предложений по улучшению работы департамента

Департамент просвещения

Права и обязанности детей	Права и обязанности куратора	Права и обязанности родительского комитета
- контроль за успеваемостью в классе,	Заместитель директора по УЧ – организация участия школьников в	- контроль за успеваемостью, - внесение своих

- организация помощи неуспевающим, - предоставление информации об успеваемости заместителю директора по УЧ, - помощь в проведении и участии предметных декад, - выпуск новостей недели	олимпиадах, контроль за успеваемостью, профилактика неуспеваемости Руководитель школьного медиаканала «Калач ТВ» - выпуск новостей	предложений по улучшению работы департамента

Департамент здоровья и спорта

Права и обязанности детей	Права и обязанности куратора	Права и обязанности родительского комитета
- организация физкультминуток (каждый урок) - помощь в организации и участие спортивных и оздоровительных мероприятий - сбор данных об участниках и победителях спортивных соревнований	Учителя физической культуры, старшая вожатая (организация спортивных и оздоровительных мероприятий: соревнования, Турслёт)	- помощь в организации спортивных и оздоровительных мероприятий, - внесение своих предложений по улучшению работы департамента

3. Методы обучения:

- словесный метод (рассказ, объяснение, беседа);
- эвристический метод («нахожу», «открываю»);
- исследовательский метод (предполагает самостоятельный поиск пути решения поставленных задач);
- наглядный метод (демонстрация образцовых работ);
- игровой метод (ролевые, деловые, интеллектуальные и творческие игры);
- практический метод (, умение применять знания, упражнения, тренинги и т.п.)

4. **Выборы президента и администрации общешкольного самоуправления Демократического государства «Улыбка»**

Цель выборов: повышение правовой культуры будущих избирателей.
Выборы президента и администрации общешкольного ученического самоуправления Демократического государства «Улыбка» проводятся один раз в два года.
Предвыборная компания начинается за месяц до даты выборов.
Обучающиеся 8 – 10 классов выбирают внутри классов одного лидера (представителя).
Разрабатывают программу кандидата в президенты, печатают листовки, изготавливают плакаты с информацией о кандидате и размещают на информационных стендах в образовательной организации.
Избирательная комиссия назначается администрацией школы МОУ «Килачевская СОШ», и состоит из обучающихся 11 класса. От каждого класса назначаются независимые наблюдатели.
Представление своего кандидата проходит на агитационной общешкольной линейке, а также готовиться видеообращение к избирателям и размещается в социальных группах «Калач ТВ» за неделю до даты выборов.
Процедура выборов проходит на переменах в фойе школы в назначенный день.
Если очная форма голосования не возможна, подготавливаются электронные бюллетени, и выборы проходят в онлайн-формате.
В выборах президента общешкольного ученического самоуправления имеют право участвовать учащиеся с 5 класса, а также педагоги, работники школы и представители общешкольного родительского комитета.
Для того чтобы принять участие в выборах президента общешкольного самоуправления, избирателю необходимо предъявить паспорт избирательной комиссии. А обучающимся младше 14 лет, участвующих в выборах, предъявлять ученический дневник.
Президентом общешкольного ученического самоуправления Демократического государства «Улыбка» становится кандидат, который набрал наибольшее число голосов в свою пользу избирателей.
Остальные кандидаты, участвующие в выбора, по их желанию, назначаются министрами департаментов.

5. **Положение о выборах Президента общешкольного ученического самоуправления Демократического государства «Улыбка» в МОУ «Килачевская СОШ»**

Цель: повышение правовой культуры будущих молодых избирателей.
Дата выборов – 2 неделя октября.
Место проведения выборов – МОУ «Килачевская СОШ».
Время проведения выборов – с 8.00 до 14.30
Участники выборов – обучающиеся Килачевской школы с 5 по 11 класс, а также педагоги, работники школы и представители родительский комитет.
Предвыборная кампания.
Каждый класс (с 8 по 10 класс) выбирает внутри своего классного коллектива лидера, который и будет принимать участие в выборах в качестве кандидата.
Кандидату необходимо разработать свою программу.
Учащиеся 8 – 10 классов должны подготовить представление на своего кандидата в произвольной форме в течении 2-3 минут. Представление проходи на школьной агитационной линейке.

IV. Летопись школьной детской организации «Улыбка».

Прародителем школьной детской организации «Улыбка» стала школьная пионерская организация имени Героя Советского Союза Александра Матросова.

Первой вожатой Килачевской школы была Марина Юрьевна Солдатова. Именно она стояла у истоков создания школьной пионерской организации. Под её чутким руководством началась работа тимуровского движения.

Хронологический список сотрудников, работавших по должности старший вожатый в Килачевской школе:

С 1974 по 1980 учебный год - Солдатова Марина Юрьевна
С 1980 по 1982 учебный год - Митрошина Лидия Павловна.
С 1982 по 1984 учебный год – Говорухина Татьяна Николаевна.
С 1984 по 1985 учебный год – Максимова Ольга Геннадьевна.
С 1985 по 1986 учебный год – Скобелина Любовь Николаевна.
С 1986 по 1989 учебный год – Шарапова Татьяна Петровна.
С 1989 по 1990 учебный год – Кириллова Елена Анатольевна.
С 1990 по 1994 учебный год – Носкова Ольга Андреевна.
С 1994 по 1995 учебный год – Говорухина Марина Павловна.
С 1995 по 1996 учебный год – Холодник Елена Анатольевна.
С 1996 по 1998 учебный год – Холодник Татьяна Павловна.
С 1998 по 1999 учебный год – Шарапова Ирина Викторовна.
С 1999 по 2000 учебный год – Холодник Татьяна Павловна.
С 2000 по 2001 учебный год – Коновалова Изольда Васильевна.
С 2001 по 2004 учебный год – Максимова Татьяна Витальевна.
С 2004 по 2007 учебный год – Тихонова Екатерина Ивановна.
С 2007 по 2009 учебный год – Степанова Алёна Алексеевна.
С 2009 по 2010 учебный год – Максимова Татьяна Витальевна.
С 2010 - Трофимова Галина Рашидовна.

За время существования пионерской организации имени Александра Матросова, в школьную жизнь ребят вошли такие традиционные мероприятия как:

- **«Правофланговый отряд».** Сейчас это мероприятие называется «Класс года». Классы – это отряды. Они носили имя одного из героев Советского Союза (отряд имени героя Советского Союза, лётчика-космонавта Светланы Савитской, пионера-героя Советского Союза Павлика Морозова, пионера-героя Вити Коробкова и др.). В течение всего учебного года ребята старались принимать самое активное участие во всех мероприятиях школы. За свои успехи классы получали нарисованный факел. В конце года подводились

итоги, и отряд, который набрал наибольшее количество факелов, имел право носить звание «Правофланговый отряд» в течение всего следующего учебного года;

- **праздник «Пятнадцать республик – пятнадцать сестёр».** Это мероприятие было конкурсным. Каждый класс вытягивал название одной из республик, входящих в состав Советского Союза, и участвовал в конкурсах: на лучший национальный костюм, лучшее национальное блюдо, лучший национальный танец и лучшую газету;

- **военно-спортивный праздник «Зарница».** Проводился по всем законам военной игры. Классы делились на отряды. У каждого была поставлена цель – захватить вражеский дот. Все участники имели погоны и нашивки определённого цвета. Если участник в процессе игры лишался погона или нашивки – это расценивалось как «гибель» на поле боя;

- **праздник «Смотр песни и строя».** Это мероприятие набирает популярность и в наше время;

- **мероприятие «Не расстанусь с комсомолом, буду вечно молодым».** В рамках его проходили различные комсомольские агитбригады, литературно-музыкальные гостиные, конкурсы чтецов;

- **«Ленинские чтения».** Это мероприятие носило очень серьёзный характер. Учащиеся старших классов, состоявшие в комсомольской ячейке собирались вместе, где читали различные доклады и партийные документы.

- **«Тимуровское движение».** Каждый класс имел шефство над конкретным пожилым человеком, проживающим на территории села. Ребята помогали выполнять работу по дому (убирали снег, мыли окна, носили дрова, топили печку), ходили в магазин за продуктами;

- **сбор макулатуры и металлолома.** Это мероприятие носило соревновательный характер, и, как правило, этот сбор проводился весной. Всё, что ребята собирали, тщательно взвешивалось и фиксировалось. Выигрывал класс – больше набравший бумаги или железа;

- **выпуск газеты «Школьник»,** где освещалась школьная жизнь. Выпуск газеты приходился на конец четверти и, как правило, был посвящён какому-нибудь празднику («День комсомола», «23 Февраля», «8 Марта», «9 Мая» и других).

После развала Советского Союза в 1991 году пионерская организация прекратила своё существование, но уже в 1994 году родилась детская школьная организация «Улыбка». Первыми вожатыми детской школьной организацией «Улыбка» стали: Носкова Ольга Андреевна и Говорухина Марина Павловна. Именно тогда, на первых сборах детского актива и были придуманы название, девиз и эмблема.

V. Символика школьной детской организации «Улыбка».

1. Гимн школьной детской организации «Улыбка»:

От улыбки хмурый день светлей,
От улыбки в небе радуга проснётся.
Поделись улыбкою своей,
И она к тебе не раз ещё вернётся!

Припев:
И тогда наверняка,
Вдруг запляшут облака,
И кузнечик запиликает на скрипке.
С голубого ручейка,
Начинается река,
Ну а дружба начинается с улыбки.
С голубого ручейка,
Начинается река,
Ну а дружба начинается с улыбки!

Песня из мультфильма «Крошка Енот».

2. Эмблема школьной детской организации «Улыбка»:

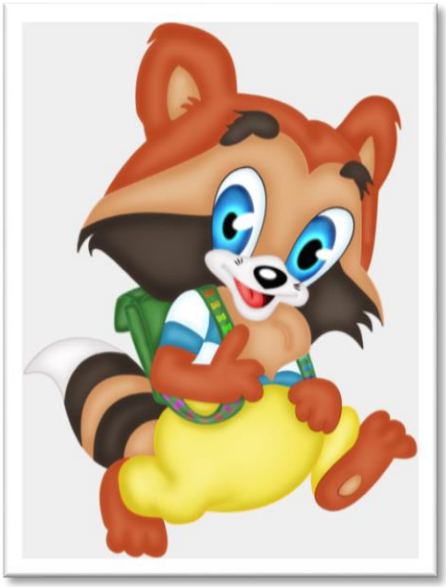

Эмблема школьной детской организации «Улыбка» - это герой из мультфильма «Крошка Енот». Именно этот персонаж, по замыслу автора, смог преодолеть все свои трудности, просто улыбнувшись.

3. **Галстук школьной детской организации «Улыбка»:**

Галстук школьной детской организации «Улыбка» - это лучик солнца в светлый радостный день.

4. **Флаг школьной детской организации «Улыбка»:**

Флаг школьной детской организации «Улыбка» имеет голубой цвет, так как символизирует небо в солнечную погоду.

5. **Девиз школьной детской организации «Улыбка»:**

«Поделись улыбкою своей, и она к тебе не раз ещё вернётся!»

6. **Кредо школьной детской организации «Улыбка»:**

«Жить без улыбки ошибка, да здравствуют смех и улыбка!»

7. **Работа по направлениям школьной детской организации «Улыбка»:**

- интеллектуально – познавательное направление «Умники и умницы».
Включает в себя мероприятия интеллектуального уровня: олимпиады, викторины, литературные гостиные и другое;

- социально – творческое направление «СИД – служба интересных дел».
Это направление охватывает в себя все мероприятия, проходящие в календарные праздники: День Знаний, Новый Год, 8 марта и т.д. А также мероприятия, проводимые для актива школы: выборы президента и администрации общешкольного самоуправления Демократического государства «Улыбка», конкурс классных уголков (Приложение № 7), сборы активистов детской районной организации «ЮВЕНТА».

- спортивно - оздоровительное направление «Спорт».
Включает в себя участие в школьных, районных, а также в областных спортивных мероприятиях.

- эколого-краеведческое направление «Моя малая Родина».
Это направление содержит мероприятия экологического или краеведческого характера: «ЮНАТ», музееведение, фотоконкурсы, диспуты, круглые столы на тему экология и экологический отряд «ЭКО 21 века» (Приложение №3).

- гражданско-патриотическое направление «Факел».
Включает в себя акции: «Мы граждане России», «Уборка у обелиска», помощь ветеранам и труженикам тыла, участие в классных часах ко Дню Победы, участие в акции «Бессмертный полк», участие в митингах (9 мая, День памяти и скорби, День Героев России, День Защитника Отечества). Также в состав школьной детской организации «Улыбка» входит отряд военно-патриотического воспитания «Армии сыны» (Приложение №4).

- безопасность жизнедеятельности «Знатоки безопасности».
В него вошли мероприятия по безопасности и здоровому образу жизни (агитбригады, акции для села: «Нет пожарам», «Я люблю пешехода», «Мы против террора», «Мир без табака», «Трезвая Россия» и т. п.). В школьную детскую организацию «Улыбка» входит агитбригада по ПДД «ГИБДД» (Положение №1).

Школьная детская организация «Улыбка» регламентирует следующие конкурсы:

- «Класс года» (Приложение №8);

- «Ученик года» (Приложение №9).

Ежегодно на мероприятии «Слёт отличников и ударников» подводятся итоги этих конкурсов и награждение.

Циклограмма работы школьной детской организации «Улыбка»:
Понедельник – планёрка школьной детской администрации.
Вторник – общешкольная линейка.
Среда – анализ проведённых акций и мероприятий.
Четверг – разработка положений. Подготовка к мероприятиям, акциям.
Пятница – сбор информации о наградах. Проведение мероприятий.

8. **Волонтёрское движение школьной детской организации «Улыбка».**

Школьная детская организация «Улыбка» активно развивает волонтёрское движение.
Ребята ухаживают за обелисками, которые расположены на территории села Килачевское; посещают ветеранов с концертами; помогают престарелым людям в домашнем хозяйстве; собирают канцтовары и вещи для малоимущих семей; проводят субботники на территории села; чистят ельник, оказывают пожилому населению помощь в создании станиц в социальных группах и на портале «Госуслуги». А также проводят Акции добра и другие мероприятия.
Активисты школьной детской организации «Улыбка» являются незаменимыми помощниками в проведении летней оздоровительной кампании. Ребята помогают организовывать малышей, разучивают с ними различные игры, готовят и представляют номера художественной самодеятельности, проводят коллективные творческие дела, участвуют в мероприятиях детского лагеря в качестве ведущих, организовывают мастер-классы.

VI. Структура школьной детской организации «Улыбка».

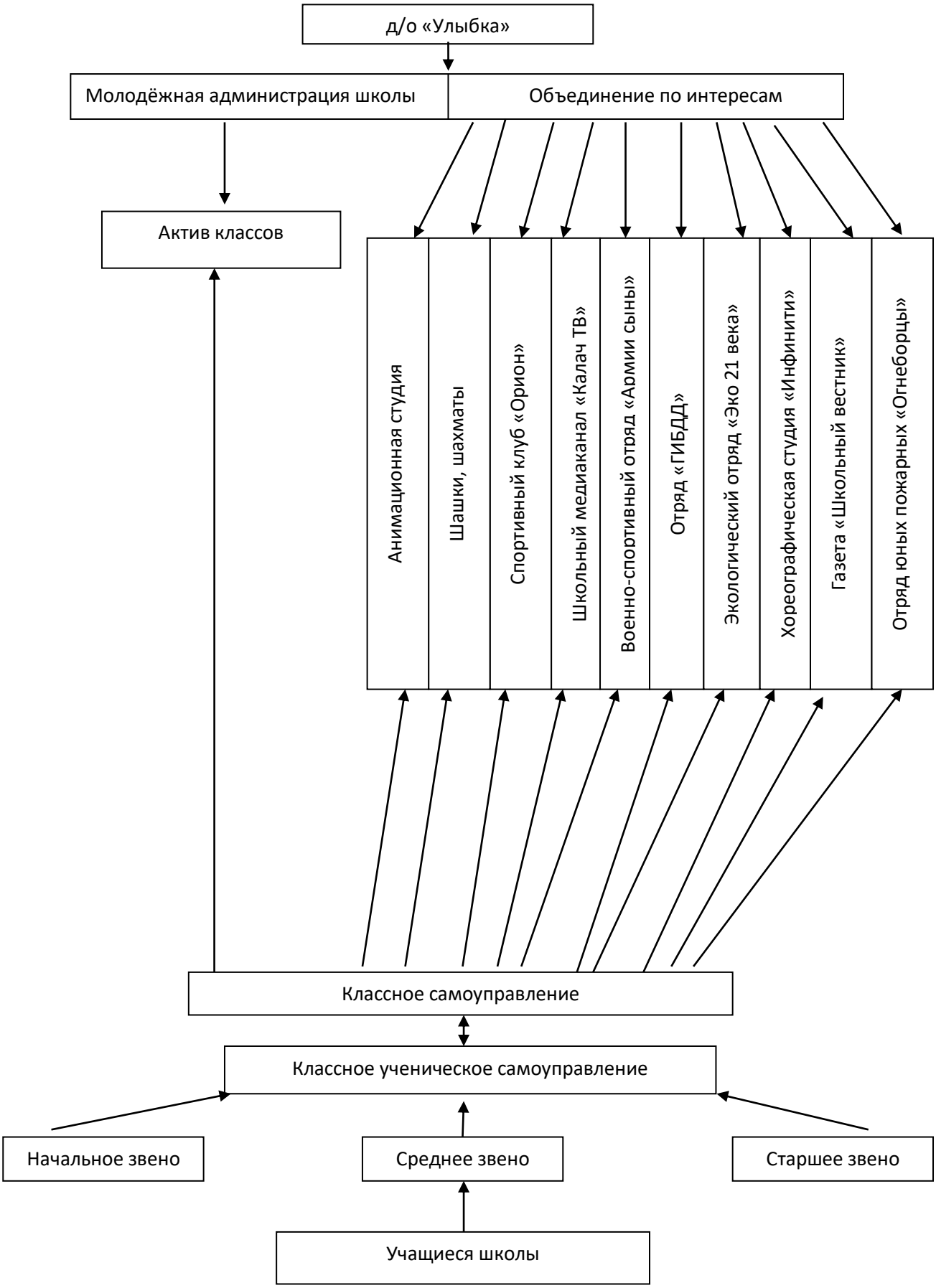

VII. Взаимодействие школьной детской организации «Улыбка» с социальными партнёрами.

На протяжении многих лет социальными партнёрами школьной детской организации «Улыбка» являются: МКДОУ Килачёвский детский сад, базовое предприятие «СПК Килачевский», сельский Дом Культуры, сельский фельдшерский пункт, Килачёвский Храм «Введение во Храм Пресвятой Богородицы», Совет ветеранов Килачёвской территориальной администрации.

Благодаря такому сотрудничеству проводятся различные акции и мероприятия. А именно:

- «Акция добрых дел» - помощь в проведении праздников, изготовление кормушек и т.п.;
- различные акции по здоровому образу жизни, беседы с медиками, участие фельдшеров в классных часах.

Благодаря базовому предприятию СПК «Килачевский» организованы:

- экскурсии на молочный комплекс;
- тракторный гараж;
- МТМ;
- МЕХток и другие объекты.

Школьная детская организация «Улыбка» тесно сотрудничает и с другими организациями района и города Ирбита:

- МОУ ДО «Центр внешкольной работы», п. Зайково;
- МОУ ДО «Детский экологический центр», д. Фомина;
- Муниципальное Учреждение Культуры МО;
- «Историко-этнографический музей», г. Ирбит;
- Негосударственное образовательное учреждение Ирбитская автомобильная школа ДОСААФ России;
- Отряд противопожарной службы Свердловской области № 16 Пожарная часть 16/8, п. Зайково;
- Муниципальное образовательное учреждение дополнительного образования Детско-юношеская спортивная школа, д.Фомина;
- Отдел ГИБДД МО МВД России «Ирбитский».

Благодаря этому сотрудничеству, ребята могут посещать различные выставки, участвовать в различных районный мероприятиях, проводить военно-спортивные игры, осуществлять различные акции совместно с ГИБДД и другое.

VIII. Работа пресс-центра школьной детской организации «Улыбка».

Школьная детская организация «Улыбка» с 2010 года ведётся выпуск школьной газеты «ШЛЯПС» - Школьная Летопись Ярких Памятных. С 2021 года газета носит название «Школьный вестник» (Приложение №10). В этой газете лидеры школьной детской организации «Улыбка» из Департамента просвещения могут печатать о мероприятиях, проходивших в течении четверти. Школьная газета распространяется на производствах восьми деревень, находящихся на территории Килачевской администрации. Также в пресс-центре с 2018 года появился школьный медиаканал «Калач ТВ», где активисты освещают всю работу школьной детской организации «Улыбка» (Приложение №11).

Все новостные выпуски можно увидеть в социальных группах:

Одноклассники – https://ok.ru/group/55268281221241

ВКонтакте – https://vk.com/public173287510

Instagram – https://www.instagram.com/kalach_school?r=nametag

YouTube - kalachtv2018@gmail.com

IX. Используемая литература.

1. «Соберёмся, друзья!» методическое пособие по организации и проведению сбора актива органов детского самоуправления, г.Пышма, 2007 год.
2. «Настольная книга старшего вожатого образовательного учреждения» автор: Головинова Г.Н., издательство УЦ «Перспектива», г.Москва, 2010 год.
3. «Школа «Лидер»! методическое пособие по организации и проведению учёбы актива органов детского самоуправления, г.Пышма, 2010 год.
4. «Искусство вести за собой…», г.Пышма, 2012 год.
5. «Нравственное воспитание школьников», К.В. Зелинский, Т.В.Черникова, г.Москва, издательство «Планета», 2010 год.
6. «Воспитание детей на традициях народной культуры», В.П. Ватаман, издательство «Учитель», г.Волгоград, 2008 год.
7. «Здоровое поколение», И.В. Рыжкова, г.Ирбит, 2006 год.
8. «100 добрых дел – для нас не предел», Н.Ф. Дик, г.Ростов–на-Дону, издательство «Феникс», 2007 год.
9. «Пионерская военно-спортивная игра «Зарница», г. Свердловск, 1981 год.
10. «Гражданско-патриотическое и духовно-нравственное воспитание детей», г.Екатеринбург, 2017 год.
11. «Военно-патриотическое воспитание в школе», В.Ю. Микрюков, издательство «ВАКО», г.Москва, 2009 год.
12. «Сценарий проекта по выявлению лидерских качеств у школьников и педагогов», С.Л.Посмитная, издательство «Аркти», г.Москва, 2009 год.

X. Интернет-ресурсы.

1. vozhatiki.ru - «Вожатик».
2. vozhatiki.ru/blog – «Вожатская фонотека».
3. theorphysics.info/dir/94-1-0-279 – «Вожатый. Сайт для педагогов».
4. Infourok.ru/vospitatenaya – «Воспитательная работа».
5. gigabaza.ru/doc/85852.html – «Зарница».
6. 4brain.ru/blog/волонтёрство.
7. Metod-kopilka.ru/programma – «Программа по ПДД».

XI. Приложения.

Приложение №1

Выписка из паспорта юных инспекторов дорожного движения

Агитбригада «ГИБДД».

Агитбригада «ГИБДД» создана в 2010 году.
Руководитель Коновалова Изольда Васильевна, учитель ОБЖ.

Цель: Вовлечь учащихся в деятельность по профилактике детского дорожного травматизма.

Задачи:

- обучить правилам безопасного движения на дорогах и улицах;

- познакомить с работой современных технических устройств, используемых в различных службах ГИБДД;

- дать опыт реальной деятельности по профилактике детского дорожного травматизма;

- научить приемам оказания первой доврачебной помощи, пострадавшим в дорожно-транспортных происшествий;

- развить природные задатки, способствующие успеху в социальном и профессиональном самоопределении детей.

Юный инспектор движения обязан:

1. Дорожить честью, званием юного инспектора движения, активно участвовать в делах отряда, своевременно и точно выполнять задания командира отряда.
2. Изучать Правила дорожного движения и быть примеров в их исполнении.
3. Вести разъяснительную работу среди сверстников и детей младшего возраста по пропаганде Правил дорожного движения.
4. Всемерно беречь и укреплять общественный правопорядок, участвовать в предупреждении нарушений детьми Правил дорожного движения.
5. Укреплять здоровье, систематически заниматься физической культурой и спортом.

Юный инспектор движения имеет право:

1. Участвовать в обсуждении всех вопросов, относящихся к деятельности отряда, и вносить соответствующие предложения.
2. Обращаться за помощью и консультацией по вопросам безопасности дорожного движения и общественного правопорядка в местные органы полиции и Госавтоинспекции.
3. Участвовать в патрулировании на улице перед школы по соблюдению Правил дорожного движения, организации разумного досуга детей и подростков.
4. Юный инспектор движения может награждаться за активную работу в отряде грамотами, направляться на районные слеты юных инспекторов движения.

В агитбригаду юных инспекторов дорожного движения «ГИБДД» входят обучающиеся 5-9 классов в составе 15 человек.
Агитбригада «ГИБДД» совместно с инспекторами дорожного движения участвует в рейдах по соблюдению правил ПДД водителями и пешеходами; разрабатывает и распространяет листовки с призывами быть внимательными на дорогах села и города; проводит агитационные линейки по ПДД для обучающихся. Также проводит тематические беседы с обучающимися начальных классов.

Эмблема:

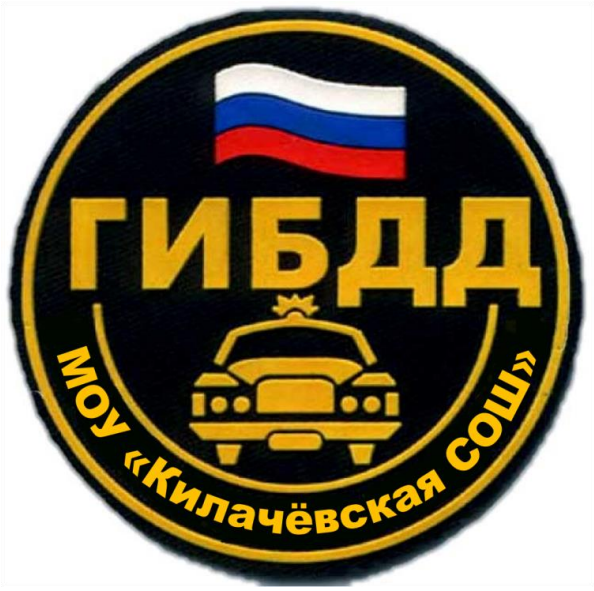

Девиз: «Мы Гильдия Инспекторов Безопасного Дорожного Движения, мы к правилам относимся с особым уважением».

Приложение № 2

Выписка из паспорта волонтёрского отряда

Волонтёрский отряд «Сердце Урала».

Волонтёрский отряд «Сердце Урала» был создан в 2011 году.
Руководитель отряда: Трофимова Галина Рашидовна, старший вожатый.

Цель: развитие и социальная самореализация обучающихся волонтёрской работы в школе.

Задачи:

- развитие высоких нравственных качеств путём пропаганды идей добровольного труда на благо общества;
- привлечение учащихся к решению социально значимых проектов;
- профилактика вредных привычек, наркомании;
- формирование сплочённого деятельного коллектива волонтёров.
- воспитание у учащихся активной гражданской позиции, формирование лидерских и нравственно-этических качеств, чувства патриотизма.

Направления деятельности волонтёрского отряда:

- пропаганда здорового образа жизни;
- экологическое направление;
- социальное направление;
- патриотическое направление;
- направление «безопасность».

Эмблема:

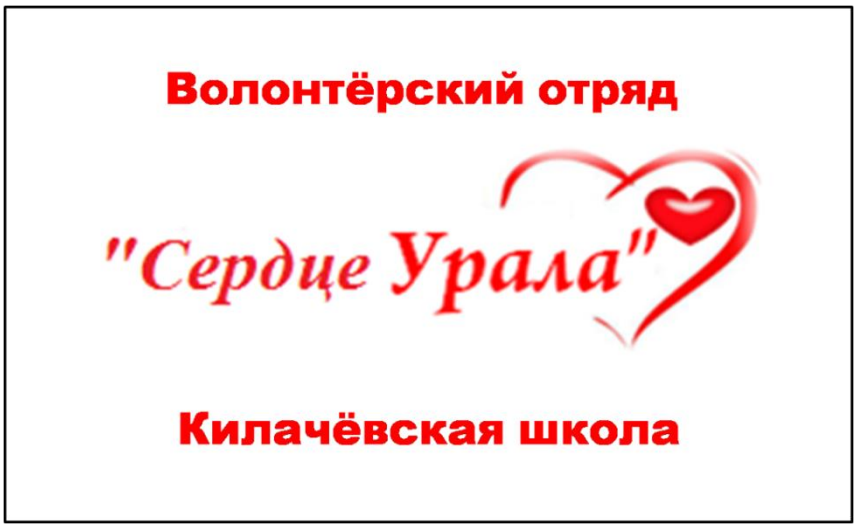

Девиз: «Сердце Урала – гордость России, наши тимуровцы лучшие в мире».

Приложение № 3

Выписка из паспорта экологического отряда.

Экологический отряд «ЭКО 21 века».

Экологический отряд «ЭКО 21 века» создан в 2016 году.
Руководитель отряда Карфидова Анастасия Владиславовна, учитель-дефектолог.

Цель: формировать экологическую компетенцию школьников.

Задачи:
- формирование экологического мышления и экологической культуры обучающихся;
- вовлечение обучающихся в проектную и исследовательскую деятельность;
- воспитание экологической культуры и экологического сознания школьников.

Направления работы экологического отряда «ЭКО 21 века»:
- исследовательская работа;
- организация проведения школьных экологических акций;
- участие в экологических конкурсах различного уровня.

Форма и методы, используемые в работе:
- исследовательская работа;
- экскурсии по родному краю и России;
- экологические акции;
- школьные конкурсы фото, плакатов, рисунков, листовок.

Члены экологического отряда «ЭКО 21 века» обязаны:
- принимать участие в охране окружающей среды;
- соблюдать требования природоохранного законодательства;
- знать и соблюдать нормы экологической этики и морали;
- постоянно повышать уровень своих знаний о природе и экологической культуры.

Члены экологического отряда «ЭКО 21 века» имеют право:
- вести исследовательскую работу по изучению природы и экологии родного края;
- принимать участие в экологических акциях и праздниках;

- развивать экологическую культуру населения.
В экологический отряд «ЭКО 21 века» входят обучающиеся 6-11 классов, в составе 15 человек.
Экологический отряд «ЭКО 21 века» организует и проводит различные акции для села: «Чистое село», «Мусор в куче – школа круче», «Свежий родник», «День без автомобиля», также разрабатывает и раздаёт листовки с призывом не бросать мусор в лесу и у водоёмов. В работу экологического отряда «ЭКО 21 века» входит проведение различных конкурсов в школе: «Вот моя деревня, вот мой дом родной» (фотоконкурс), конкурс рисунков «Земля – наш дом» и т.п. Также активно принимает участие в экологических конкурсах района и области.

Эмблема:

Девиз:
«Мы природу охраняем, всё живое сберегаем. Какой для планеты будет 21 век, зависит и от тебя человек!»

Приложение № 4

Выписка из паспорта военно-патриотического отряда

Военно-патриотический отряд

«Армии сыны»

Военно-патриотический отряд «Армии сыны» был создан в 2016 году. Руководитель отряда Шмакова Эльвира Францевна, учитель физической культуры.

Цель: формирование военно-патриотического воспитания подростков допризывного возраста.

Задачи:

- повысить патриотическую подготовку обучающихся;
- привлечь школьников к военно-прикладным видам спорта ;
- подготовить подрастающее поколение к службе в Вооруженных Силах Российской Армии.

Направления работы военно-патриотического отряда «Армии Сыны»:

- поисковое;
- пополнение школьного музейного фонда;
- допризывная подготовка молодёжи.

Члены военно-патриотического отряда «Армии сыны»» обязаны:

- осознавать свой долг члена военно-патриотического отряда, как юного воина, защитника своего Отечества;
- быть дисциплинированным членом отряда;
- соблюдать правила достойного поведения в обществе.

Члены военно-патриотического отряда «Армии сыны» имеют право:

- участвовать в деятельности своего отряда;
- принимать участие в праздниках, посвящённых участникам ВОВ и других боевых действий;
- принимать участие в конкурсах военно-патриотической подготовки различного уровня.

В военно-патриотический отряд «Армии сыны» входят обучающиеся 10-11 классов, в составе 10 человек.

Военно-патриотический отряд «Армии сыны» активно участвует в различных митингах патриотического направления в качестве участников

военного караула. Также ежегодно принимает активное участие в военно-патриотической игре «Солдатами не рождаются».
Члены военно-патриотического отряда «Армии сыны» успешно проходят соревнования по ГТО. Помимо этого, члены военно-патриотического отряда «Армии сыны» оказывают помощь в пополнении школьного музейного фонда (письма с фронта, фотографии и т.п.)

Эмблема:

Девиз:
«Армии сыны, нашей Родине верны!»

Приложение № 5

Выписка из паспорта спортивного отряда

Спортивный отряд «Орион»

Спортивный отряд «Орион» был создан в 2016 году.
Руководитель: Шмакова Эльвира Францевна, учитель ОБЖ и физической культуры.
Цель: привлечение учащихся к систематическим занятиям физической культуры спортом.
Задачи:
- вовлечение учащихся в систематические занятия физической культурой и спортом;
- организация физкультурно-спортивной работы школы во внеурочное время;
- привлечение к спортивно-массовой работе в клубе известных спортсменов, ветеранов спорта, родителей учащихся клуба.

Направления деятельности отряда:

1. Организует и проводит спортивные мероприятия.
2. Проводит внутриклассные и внутришкольные соревнования, а также товарищеские спортивные встречи с другими клубами.
3. Организует постоянно действующие спортивные кружки, секции, охватывающие всех учащихся на разных ступенях обучения.

Эмблема:

Девиз: Гореть всегда! Гореть во всём!
И зажигать других огнём!

Приложение № 6

Выписка из паспорта отряда юных пожарных

Отряд юных пожарных «Огнеборцы».

Отряд юных пожарных «Огнеборцы» был создан в 2021 году.
Руководитель: Шмакова Эльвира Францевна, учитель ОБЖ и физической культуры.

Цель: проведение среди детей и подростков разъяснительной агитационно – массовой работы по предупреждению пожаров по вине детей.

Задачи:

- формировать у детей навыки безопасного поведения в быту;
- формировать чувство повышенной опасности при обращении с огнём;
- знакомить с правилами поведения при пожаре;
- обучать детей адекватным действиям в пожарных ситуациях, знакомить с профессией пожарного;
- развивать познавательную активность, коммуникативные навыки;
- воспитывать самостоятельность, ответственное поведение.

Направления деятельности отряда:

1. Изучение причин возникновения пожара.
2. Обучение правилам пожарной безопасности.
3. Действия в случае возникновения пожара.
4. Привлечение к массово –разъяснительной работе по предупреждению пожаров по вине детей, и профилактической работе в школе.
5. Проведение противопожарных занятий, экскурсий, спортивных игр, и конкурсов.

Эмблема:

Девиз: Наша команда знакома с бедой! Пусть наш отряд и не очень большой, Но мы готовы всегда выручать, учиться пожары предотвращать!

Приложение № 7

Рассмотрено: на совете обучающихся Протокол №____от_____	Принято: на педагогическом совете Протокол №____от_____	Утверждено Протоколом директора МОУ «Килачевская СОШ» №____ от_____ А.В.Евдокимова

Положение о конкурсе
«Лучший классный уголок»

1. **Общее положение**

Данное положение определяет основные задачи школьного конкурса «Лучший классный уголок», этапы организации и проведения конкурса, условия участия, порядок подведения итогов и награждения победителей и участников.

Цель:

- распространение информации о деятельности классных коллективов;
- укрепление традиций классного коллектива и детского объединения в целом.

Технология проведения конкурса:

- смотр проводится в первую неделю октября;
- смотр осуществляется не зависимым жюри;
- победители награждаются грамотами за 1, 2, 3 места на информационной линейке.

Основные требования к оформлению классного уголка:

- эстетичность;
- грамотность;
- оригинальность;
- соответствие школьной тематике.

Структура классного уголка:

- название класса;
- девиз класса;
- эмблема класса;
- план работы класса на четверть;
- список членов классного коллектива;

- достижения;
- фото класса;
- расписание уроков;
- правила поведения и безопасности, законы или правила членов коллектива;
- обязанности и поручения.

Приложение № 8

Рассмотрено: на совете обучающихся Протокол №____от_____	Принято: на педагогическом совете Протокол №____от_____	Утверждено Протоколом директора МОУ «Килачевская СОШ» №____ от_____ А.В.Евдокимова

Положение конкурса «Класс года».

1. **Общие положения.**

Данное положение определяет основные задачи школьного конкурса «Класс года», этапы организации и проведения конкурса, условия участия, порядок подведения итогов и награждения победителей и участников.

Цель: выявление и стимулирование наиболее сплочённых и творческих классных коллективов и коллективов родителей класса по результатам совместной деятельности.

Задачи:

- формирование творческой, познавательной активности классных коллективов в урочное и внеурочное время;
- развивать классное и школьное самоуправление;
- способствовать развитию социальной инициативы и утверждению активной жизненной позиции учащихся;
- повышать престиж знаний, интеллектуальных и творческих достижений учащихся;
-стимулировать творческую деятельность классных руководителей, активов классов, родительских коллективов.

2. **Организация и проведение конкурса.**

2.1. Конкурс проводится в течении учебного года с 1 сентября по 31 мая.

2.2. Участникам конкурса являются все классы I, II, и III ступени.

2.3. Победители будут определяться в трёх подгруппах: 1-4 классы, 5-7 классы, 8-11 классы.

2.4. Предварительные итоги подводятся в конце каждой четверти.

2.5. Победитель «Класса года» награждается на празднике «Слёт отличников и ударников».

В течении года ведётся рейтинг активности классов, начисляются баллы. Победителем становится класс, набравший наиболее количество баллов.

3. Критерии оценки.

3.1. Результаты подсчитываются по нескольким критериям. Жюри разрабатывает критерии оценки успешности участия в конкурсе, анализирует полученные результаты и определяет победителей.

3.2. В зачёт конкурса входят грамоты и благодарности за участие в общешкольных мероприятиях.

3.3. При подведении итогов учитывается уровень воспитанности учащихся; учебная и внеклассная деятельности; дисциплина; внешний вид обучающегося, регламентированный «Положением о школьной форме»; посещение общешкольных мероприятий; экскурсии класса; мероприятия внутри классного коллектива.

3.4. Победителем считается коллектив, занявший только I место. Остальные классы побеждают в одной из номинаций.

3.5. Оценивание осуществляет директор, заместитель директора по УВР, советы школьного самоуправления, родители.

4. Награждение.

4.1. Звание «Класс года», диплом и памятный подарок получает один классный коллектив на каждой ступени обучения (I ступень 1-4 классы, II ступень 5-7 классы, III ступень 8-11 классы).

5. Спонсор конкурса «Класс года».

Спонсором конкурса «Класс года» является СПК «Килачевский», в лице председателя Никифорова А.С.

Приложение № 9

Рассмотрено: на совете обучающихся Протокол №____от_____	Принято: на педагогическом совете Протокол №____от_____	Утверждено Протоколом директора МОУ «Килачевская СОШ» №____ от_____ А.В.Евдокимова

Положение о школьном конкурсе
«Ученик года».

1. **Общие положения.**

Данное положение определяет основные задачи школьного конкурса «Ученик года», этапы организации и проведения конкурса, условия участия, порядок подведения итогов и награждения победителей и участников.

Цель: выявить талантливого, разносторонне развитого обучающегося.

Задачи:

- наиболее плотно использовать возможности школы для раскрытия способностей учащихся и реализации творческого потенциала педагогического коллектива;
- пропагандировать образование как один из главных способов саморазвития и самовыражения личности, её самоутверждения;
- стимулировать познавательную активность и творческую деятельность учащихся в урочное и внеурочное время.

Организаторы конкурса: администрация школы, родительский комитет школы, совет школьного самоуправления.

2. **Время проведения и участники конкурса.**

2.1. Конкурс проводится в течении учебного года с 1 сентября по 31 мая.

2.2. Участниками конкурса являются все классы I, II и III ступени.

2.3. Победители будут определяться в трёх группах: 1-4 классы, 5-7 классы, 8-11 классы представители ученических коллективов, выдвинутые от классов.

3. **Критерии отбора для участия в конкурсе.**

Для подготовки предложений об участии в Конкурсе во внимание принимаются следующие критерии:

- желание и умение учиться;
- уважение среди сверстников, педагогов, родителей;

- личный вклад в общественно значимые дела;
- участие в организации классных и школьных мероприятиях;
- получение дополнительного образования;
- наличие увлечения, хобби,
- участие и достижения в творческих конкурсах, спортивных соревнованиях, мероприятиях, олимпиадах районного, окружного, областного. Международного и всероссийского уровней.

4. Награждение.

4.1. Звание «Ученик года», награждается диплом и памятным подарком. «Учеником года» становится один обучающийся на каждой ступени обучения (I ступень 1-4 классы, II ступень 5-7 классы, III ступень 8-11 классы).

5. Спонсор конкурса «Класс года».

Спонсором конкурса «Класс года» является СПК «Килачевский», в лице председателя Никифорова А.С.

Приложение № 10

Рассмотрено: на совете обучающихся Протокол №____от_____	Принято: на педагогическом совете Протокол №____от_____	Утверждено Протоколом директора МОУ «Килачевская СОШ» №____ от_____ А.В.Евдокимова

Положение
о школьной газете «Школьный вестник»

МОУ «Килачевская СОШ».

1. **Общие положения.**

1.1. Настоящее положение является документом, регулирующим выпуск школьной газеты в МОУ «Килачевская СОШ»

1.2. Положение разработано в соответствии с Законом РФ от 10.07.1992 № 3266-1 «Об образовании», Федеральным законом от 24.07.1998 № 124-ФЗ «Об основных гарантиях прав ребенка в Российской Федерации», Законом РФ от 24.12.1991 № 2124-1 «О средствах массовой информации».

1.3. Газета имеет свое название и является информационным, публицистическим, художественным печатным изданием.

1.4. Газета - добровольная организация, в состав которой могут войти учащиеся 5-11-х классов, а также педагоги школы, чьи жизненные принципы не расходятся с целями и задачами данного объединения Основной целью выпуска школьной газеты является постоянное информирование читателей о жизни школы, города, района.

1.5. Газета является печатным органом, выражающим мнение учеников и учителей, обладает свободой и неприкосновенностью. Ни один из авторов газеты не может быть подвергнут в школе какому-либо наказанию за выраженное на её страницах мнение.

2. **Основные цели и задачи.**

Цель: формирование и развитие информационной культуры, активной гражданской позиции обучающихся, удовлетворение потребности учащихся в самовыражении и самореализации.

Задачи:

-разработка информационных блоков, призванных формировать культуру учащихся;

-обеспечение «обратной связи», творческого диалога учащихся, преподавателей, работников и родителей;

-содействие в формировании имиджа школы в образовательном пространстве;

-формирование бережного отношения к культурным ценностям и традициям школы.

Достижение цели и выполнение задач осуществляется посредством публикации в Газете следующей информации:

- информация об учебно-воспитательной деятельности школы ;

- публикация материалов интервью с интересными людьми с позиции значимости для учащихся;

- освещение культурных, спортивно-оздоровительных мероприятий;

- публикация творческих материалов учащихся;

- освещение истории школы, музея;

- публикация материалов информационно-развлекательного характера.

В интересах достижения вышеназванных целей и задачи отдел Газеты вправе:

- регулярно получать, обобщать и использовать все необходимые документы, материалы, справки, разъяснения, комментарии и другую информацию, связанную с деятельностью школы;

-по своему усмотрению публиковать материалы по любым вопросам развития учебного и воспитательного процессов в школе;

- осуществлять печать переданных материалов для публичного распространения;

- редактировать предоставленные материалы в случае их использования для печати;

- собирать, накапливать и обрабатывать информацию, распоряжаться имеющейся информацией;

- свободно распространять информацию о своей деятельности;

- выступать с инициативами по различным вопросам школьной жизни, вносить предложения в планы работы школы;

3. Содержание газеты.

Рубрики:

- «От редактора»;
- «Вести из класса» (интересные дела в классах, в параллелях);
- «Наши достижения» (призеры олимпиад, победители спортивных соревнований различного уровня);

- «Проба пера» (стихи и проза наших учеников);
- «Поздравляем!»;
- «Интервью номера» (разговор с интересными людьми, учителями, учениками)
- «Есть мнение»;
- «Наши корреспонденты сообщают» (заметки на наиболее острые темы корреспондентов газеты):
- «Советы специалиста»;
- «Кроссворды, ребусы, загадки» и т.д.

4. Состав и функции членов отдела «Культуры и печати» .

Во главе газеты стоит отдел «Культуры и печати», состоящий из главного редактора (обучающийся) и кураторов (педагога –организатора и старшего вожатого)

Главный редактор Газеты выполняет следующую функцию - руководство текущей деятельностью Газеты (на основе единоначалия) и несет ответственность за ее состояние и деятельность.

Редакционный совет:
- утверждает концепцию газеты, её дизайн и направленность;
- осуществляет общее руководство изданием номеров газеты;
- утверждает предлагаемые в газету статьи, рисунки и фотоматериалы;
- выносит замечания авторам газеты.

Учащиеся, осуществляющие непосредственную работу над газетой, образуют Редакционную коллегию.

Члены редколлегии:
- разрабатывают концепцию, направленность и дизайн газеты;
- обсуждают содержание номеров газеты, предлагаемые публикации;
- готовят статьи, рисунки и фотографии в газету, работают над её оформлением.

В редколлегию принимаются ученики, делегированные для участия в издании газеты своим классным коллективом.

Ученик может быть исключён из состава редколлегии по причине собственного желания или перехода в другое образовательное учреждение.

Газета может иметь постоянных внештатных корреспондентов, как из числа членов коллектива школы, так и из числа людей, не обучающихся и/или не преподающих в ней.

5. Организация работы над печатным изданием.

Работа над газетой осуществляется на заседаниях отдела, на которых определяется содержание, объем издания.

Периодичность выхода издания - один раз в четверть.

Объем издания – по объему материала.
Тираж издания – по решению редакционной коллегии.

6. Финансовая поддержка школьной газеты.
Финансирование выпусков школьной газеты может осуществляться за счет школьных средств и средств спонсора.

Приложение №11

Рассмотрено: на совете обучающихся Протокол №____от_____	Принято: на педагогическом совете Протокол №____от_____	Утверждено Протоколом директора МОУ «Килачевская СОШ» №____ от_____ А.В.Евдокимова

Положение
о школьном медиаканале «Калач ТВ»

МОУ «Килачевская СОШ».

2. **Общие положения.**

2.1. Настоящее положение является документом, регулирующим выпуск видео в МОУ «Килачевская СОШ» и размещение его в социальных группах.

2.2. Положение разработано в соответствии с Законом РФ от 10.07.1992 № 3266-1 «Об образовании», Федеральным законом от 24.07.1998 № 124-ФЗ «Об основных гарантиях прав ребенка в Российской Федерации», Законом РФ от 24.12.1991 № 2124-1 «О средствах массовой информации».

2.3. Школьный медиаканал имеет своё название и является информационным и публицистическим.

2.4. «Калач ТВ» - добровольная организация, в состав которой могут войти учащиеся 5-11-х классов, а также педагоги школы, чьи жизненные принципы не расходятся с целями и задачами данного объединения Основной целью медиаканала является постоянное информирование о жизни школы, района и города.

2. Основные цели и задачи.

Цель: формирование и развитие информационной культуры, активной гражданской позиции обучающихся, удовлетворение потребности учащихся в самовыражении и самореализации.

Задачи:

-разработка информационных блоков, призванных формировать культуру учащихся;

-обеспечение «обратной связи», творческого диалога учащихся, преподавателей, работников и родителей;

-содействие в формировании имиджа школы в образовательном пространстве;

-формирование бережного отношения к культурным ценностям и традициям школы.

Достижение цели и выполнение задач осуществляется посредством публикации в социальных сетях следующей информации:

- информация об учебно-воспитательной деятельности школы ;

- публикация материалов интервью с интересными людьми с позиции значимости для учащихся;

- освещение культурных, спортивно-оздоровительных мероприятий;

- публикация творческих материалов учащихся;

- освещение истории школы, музея;

- публикация материалов информационно-развлекательного характера.

В интересах достижения вышеназванных целей и задачи отдел «Калач ТВ» вправе:

- регулярно получать, обобщать и использовать все необходимые документы, материалы, справки, разъяснения, комментарии и другую информацию, связанную с деятельностью школы;

-по своему усмотрению публиковать материалы по любым вопросам развития учебного и воспитательного процессов в школе;

- осуществлять освещение переданных материалов для публичного распространения;

- редактировать предоставленные материалы в случае их использования для видео;

- собирать, накапливать и обрабатывать информацию, распоряжаться имеющейся информацией;

- свободно распространять информацию о своей деятельности;

- выступать с инициативами по различным вопросам школьной жизни, вносить предложения в планы работы школы;

3. Содержание газеты.

Рубрики:

- «Знакомые незнакомцы»;
- «Новости недели»;
- «Всем обо всём»;
- «Безопасность»;
- «Страницы истории».

4. Состав и функции членов отдела «Культуры и печати» .

Во главе газеты стоит отдел «Культуры и печати», состоящий из главного

редактора (обучающийся) и кураторов (педагога –организатора и старшего вожатого)

Главный редактор Газеты выполняет следующую функцию - руководство текущей деятельностью медиаканала (на основе единоначалия) и несет ответственность за ее состояние и деятельность.

Редакционный совет:
- утверждает концепцию видео, его дизайн и направленность;
- утверждает предлагаемые в видео новости, вставки фотоматериала;

Учащиеся, осуществляющие непосредственную работу над видеопроизводством.

Члены редколлегии:
- разрабатывают концепцию, направленность и дизайн видеообложек;
- обсуждают содержание выпуска новостей;

В редколлегию принимаются ученики, делегированные для участия в создании видео своим классным коллективом.

Медиаканал может иметь постоянных внештатных корреспондентов, как из числа членов коллектива школы, так и из числа людей, не обучающихся и/или не преподающих в ней.